Приложение к газете «Маяк»
Выпуск № 6
5 августа 2016 года
ПЯТНИЦА

Детчино в регионе

» Обращение

Многоуважаемые жители села Детчино!

Наше поселение живет интересной, насыщенной яркими событиями жизнью. Намечено много проектов, реализация которых сделает Детчино ещё благоустроеннее, современнее, но при этом сохранит его историческую особенность.

Очевидно, что одно из главных составляющих сервисного обслуживания - это обеспечение жителей необходимыми для жизнедеятельности товарами.

Новый торговый комплекс, открытие которого увеличит рыночные площади, повысит эффективность и комфортность обслуживания, обеспечит большой выбор товаров и цен, уже скоро распахнёт для нас свои двери. Он позволит детчинским предпринимателям усовершенствовать свой бизнес, налоги от которого идут в местный бюджет.

Проект строительства торгового комплекса ранее получил одобрение у большинства детчинцев. Но, в соответствии с эскизным проектом, необходимо произвести вырубку 18 лип, расположенных вдоль земельного участка. Это позволит расширить территорию комплекса, построить благоустроенную стоянку и сохранить пешеходную зону.

Мы все очень трепетно относимся к зелёным насаждениям поселения, но эта мера необходима.

Мы заявляем, что была проведена большая работа по согласованию с экологическими службами, все решения принимались в рамках правового поля: Федеральный закон № 131 от 06.10.2003 г. «Об общих принципах организации местного самоуправления в Российской Федерации», Постановление поселковой администрации СП «Посёлок Детчино» от 21.06.2013 г. № 123 «Об утверждении Административного регламента предоставления муниципальной услуги по выдаче разрешения на вырубку зелёных насаждений, повреждение, уничтожение газонов, цветников на территории сельского поселения «Посёлок Детчино», Правила благоустройства и озеленения территорий муниципального образования сельского поселение «Посёлок Детчино», устав муниципального образования сельского поселения «Посёлок Детчино».

На основании проделанной работы вынесено постановление «О выдаче разрешения на вырубку зелёных насаждений». Запланирована переработка деревьев и использование их в сфере обслуживания.

Но непременным условием было, есть и остается, что после завершения строительства в обязательном порядке будет произведена посадка деревьев в количестве не менее вырубленных! Строительная компания, производящая работы, уже сдавала в эксплуатацию объекты на территории Детчина, претензий к ней не было. Напротив, руководство компании с большим уважением относится к нашему поселению и готово к дальнейшему сотрудничеству.

Дорогие детчинцы, экологическое равновесие не будет нарушено!

Мы надеемся, что жители с пониманием отнесутся к нашему решению, а со своей стороны заверяем, что будет обеспечен жесткий контроль за исполнением наших условий.

Поселковая администрация
СП «Посёлок Детчино»,
депутаты поселкового и Районного Собрания ●

Проект входа на рынок.

» Смотр-конкурс

Чудесный мир красок и цветов

Лето щедро одаривает тружеников села своими подарками, но, чтобы их получить, нужно много раз поклониться землематушке, потому что только любовь к земле и неразрывная связь с ней раскрывают подлинную сущность человека. Недаром в народе говорят: «Воду в реке весна разливает, цену человеку труд добавляет».

Ежегодно, вот уже 20-й раз, в июне-августе в области, районах, поселениях проводится смотр-конкурс на лучшее личное подсобное хозяйство, садовый и огородный участок ветерана войны, труда, Вооруженных сил и правоохранительных органов. Цель этого конкурса – широкая пропаганда лучшего опыта. Наш район активно участвует в этом конкурсе. И ветераны п. Детчино не стоят в стороне. В этом году в смотре изъявили желание участвовать Белова Галина Ивановна, Болвачева Светлана Петровна, Булхова Нина Яковлевна, Гладких Нина Петровна, Егеревы Иван Егорович и Валентина Гуреевна, Иванкова Лидия Николаевна, Потаповы Николай Семенович и Нина Алексеевна, Семенина Валентина Алексеевна, Соболева Анна Алексеевна, Стукалова Антонина Иосифовна, Харитонова Раиса Егоровна. Все они ветераны труда, а их участок – или личное подсобное хозяйство, или садово-огородный.

Нина Алексеевна Потапова.

При посещении особое чувство восхищения членов комиссии вызывает поражающее разнообразие эстетического оформления дворов и всей территории участков. Ведь эстетическое начало – это творчество, рождающее нравственную сущность женщин, этих пчелок-тружениц. Хочется отметить каждую из них, но скажем обо всех сразу: на участках не только благоухают цветы, но каждый кустик, каждое деревце, каждая грядка расположены по геометрическим законам и ухожены заботливыми руками. Вся эта восхитительная красота сопровождается разнообразием овощных культур. В теплицах – красные помидоры, в парниках – огурцы, на грядках есть абсолютно все. Удивительно разнообразие ягодных кустарников: смородина многих видов, голубика, малина, ежевика, облепиха, а также клубника, земляника. А сколько вишен, слив, яблонь!

Нина Яковлевна Булхова.

Члены комиссии благодарят наших женщин за их творческий труд, за индивидуальность и значимость. Это действительно «соль соли земли», «двигатели двигателей, на которых держится жизнь».

Под влиянием легкого дыхания теплого летнего ветерка хочется забыть обо всем, всматриваясь в эту красоту, где оживает чудесный мир красок и цветов нашей малой родины – посёлка Детчино.

Для продолжения участия в смотре-конкурсе района комиссия рекомендует личное подсобное хозяйство Потаповых Николая Семеновича и Нины Алексеевны, которое состоит из рационально используемого земельного участка, где выдерживается не только эстетическая сторона, но и многообразие высокоурожайных культур, а также в хозяйстве имеются коровы, молодняк крупного рогатого скота, куры. Все это позволяет обеспечить заготовками свою семью, а излишки реализовать тем, кто в этом нуждается.

Егеревы Иван Егорович и Валентина Гуреевна.

От владельцев садово-огородных участков комиссия рекомендует Булхову Нину Яковлевну, участок которой не только яркий, красивый, как оранжерея, но и по своему содержанию многообразен, продуктивен и эффективен.

Желаем всем успехов, богатого урожая и призовых мест в районе.

Члены комиссии ●

Фото Виктора ЦУРИКОВА

ПАО «РУССКИЙ ПРОДУКТ»
п/п «ДЗОК» (с. Детчино)
приглашает на работу
и предлагает следующие вакансии:

- начальник отдела лабораторного контроля
- старший инженер-механик
- мастер отдела складирования
- специалист по складской логистике
- специалист клиентской службы
- кладовщик
- специалист контроля качества
- наладчик оборудования
- водитель погрузчика
- подсобный рабочий
- оператор линии
- оператор котельной

Оформление по ТК РФ, своевременная выплата з/платы,
столовая на территории предприятия.
Доставка корпоративным транспортом по направлениям Обнинск-Малоярославец-Детчино и Кондрово-Товарково-Льва Толстого-Детчино.

Обращаться в отдел кадров с 8-00 до 17-00
тел.: 8-48431-57-052 (доб. 36-64, 35-14),
8-910-523-05-57 ●

» Благодарность

Кузьмина Анна Семеновна, ветеран Великой Отечественной войны, и Совет ветеранов села Детчино выражают искреннюю благодарность **Любови Егоровне Михайловой**, начальнику Детчинского участка ГП «Калугаоблводоканал», **Ивану Ивановичу Ермачкову и Александру Викторовичу Кустову,** предпринимателям, **Ларисе Викторовне Шост,** заместителю председателя общественного Совета промышленников и предпринимателей при главе поселковой администрации СП «Посёлок Детчино», за оказанную помощь в перекладке и подключении водопровода.

Спасибо вам за ваше неравнодушие. Желаем здоровья, благополучия, успехов во всех делах и начинаниях ●

» Памяти ветерана

Морозова Анна Петровна

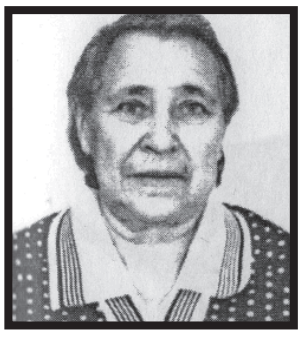

27 июля ушла из жизни жительница нашего посёлка, ветеран Анна Петровна Морозова.

Она родилась 11 августа 1923 года в деревне Кульнево Детчинского района. Окончила 7 классов Детчинской школы. В июле 1941 года была призвана на трудовой фронт и направлена на рытье окопов, траншей и противотанковых рвов под городом Вязьма и Дорогобуж. Выполнять земляные работы приходилось ночью, чтобы избежать обстрелов и бомбежек фашистскими самолетами. Работали, невзирая ни на какую погоду, так как фронт неумолимо приближался.

После освобождения Калужской области от немецких оккупантов работала кассиром на железнодорожной станции Суходрев, затем в течение 10 лет – на Детчинском экспериментальном заводе овощных концентратов.

В 1948 году вышла замуж за военного – старшину Морозова Николая Никитовича, у них родились две дочери.

С 1978 года Анна Петровна вышла на пенсию. Была награждена медалью Г.К. Жукова, знаком «Фронтовик», юбилейными медалями, медалью «Ветеран труда».

Память об Анне Петровне навсегда останется в наших сердцах.

Совет ветеранов ●

Пластиковые окна и двери от Производителя

Оптимальные цены | Широкий выбор | Рядом с Вами | Бесплатный замер

окна

двери

Остекление балконов и лоджий

А также входные группы, раздвижные конструкции ПВХ и многое другое

ПРОИЗВОДИТЕЛЬ
окон и дверей ПВХ
Атлант

Вызывайте на замер или консультацию
либо приезжайте к нам
+7-977-805-69-91
atlokno@mail.ru
www.atl-okno.ru
Малоярославецкий р-н, д. Гончаровка, Магистральная ул., дом 34

Уважаемые жители!

В субботу, **10 сентября**, состоится акция по очистке берегов и водоёма, примыкающего к парку «Остров».

Место общего сбора желающих принять участие в акции – пешеходный мост у парка «Остров».

Время сбора – 11.00 ●

» Капремонт

Какие дома планируется отремонтировать в сельском поселении «Посёлок Детчино» по региональной программе капитального ремонта в 2016 году

Холодное водоснабжение:
ул. Киевская, д.10
ул. Ленина, д.8
ул. Ленина, д.88
ул. Киевская, д.9
ул. Московская, д.52
ул. Московская, д.56
ул. Московская, д. 13 А

Система централизованного отопления
ул. Московская, д.13
пер. Циолковского, д.16
ул. Московская, д.52
ул. Московская, д.13 Г
ул. Московская, д.13 В

Горячее водоснабжение
ул. Ленина, д.8

Ремонт канализации
пер. Циолковского, д.16
ул. Киевская, д. 9
ул. Московская, д.52

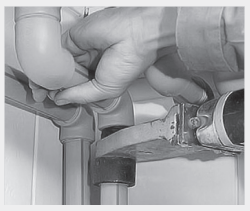

Ремонт отмостки
ул. Киевская, д. 5
ул. Киевская, д. 7
ул. Киевская, д.6
ул. Киевская, д.10
ул. Ленина, д.8
ул. Матросова, д.56
ул. Ленина, д.88
ул. Железнодорожная, д.6
ул. Московская, д.52
ул. Московская, д 56
ул. Московская, д.3

Ремонт крыши
ул. Киевская, д. 6
ул. Матросова, д. 56
ул. Ленина, д.88
ул. Железнодорожная, д.6
ул. Киевская, д.9
ул. Московская, д.52

Ремонт системы электроснабжения
пер. Циолковского, д.16
пер. Циолковского, д.18
ул. Железнодорожная, д.6
ул. Киевская, д.9
ул. Московская, д.3

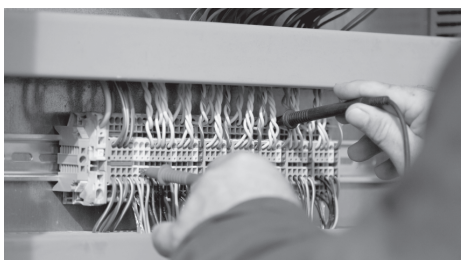

» Вакансия

Требуется **водитель категории "Е"** для работы на а/м МАН TGX 18.400, 2008г. в. с открытым бортовым полуприцепом.

Основное направление: Калуга (область) - Москва (М.О.)

Оплачивается моб. связь - 1000 руб. в мес.; Командировочные - 500 руб. в сутки.

Стоянка в с. Детчино либо г. Малоярославец.

Кандидатам на должность водителя обращаться по тел. 8-900-578-28-50 (Алексей) ●

МАЯК
Издается с 6 декабря 1930 года.
Распространяется на территории МАЛОЯРОСЛАВЕЦКОГО района.

Тираж 999 экз. Заказ №
ВЫХОДИТ по ВТОРНИКАМ И ПЯТНИЦАМ.

Учредитель: Малоярославецкое Районное Собрание депутатов.

Издатель: УМП «Редакция газеты «Маяк».

Газета зарегистрирована Управлением Федеральной службы по надзору за соблюдением законодательства в сфере массовых коммуникаций и охране культурного наследия по Центральному федеральному округу,свидетельство ПИ № ФС1-80258К от 25.01.2007 г.

Адрес редакции, издателя:
249096, Калужская обл., г. Малоярославец, ул. Гр. Соколова, 42.
И. о. генерального директора, главного редактора
Ирина Ивановна ПАНФИЛОВА.

Телефоны: 8 (48431) генеральный директор, главный редактор - **2-15-02**, зам. главного редактора - **2-15-03**; отдел рекламы - **2-15-08**; отделы: агропромышленный, новостей, писем - **2-18-03**, бухгалтерия - тел./факс **2-16-07.** E-mail: gazeta_mayak@inbox.ru

Мнение авторов публикаций может не совпадать с позицией редакции.
Рукописи и фотографии не возвращаются.
Ответственность за достоверность рекламы несет рекламодатель.
Материалы, опубликованные под знаком*, печатаются на коммерческой основе.

Подписано к печати:
по графику – в 17.00,
фактически – в 17.00.
Объем 0,5 п. л.
Индекс 51761- для предприятий и организаций, 15717 - для населения.
Газета отпечатана в КРОФИСМК «Губерния», г. Калуга, пл. Старый Торг, 5.
Цена свободная.